EL SOLDADO LOCO

BOIXCAR

HAZAÑAS BÉLICAS HAZAÑAS BÉLICAS HAZAÑAS BÉLICAS

BOIXCAR
obras completas

EL SOLDADO LOCO
EL HOMBRE QUE TUVO MIEDO
LA RUTA DE MOSCÚ

Arnaldo de Oms, 51-53
BARCELONA

EDICIONES TORAY, S. A.

Doctor Julián Alvarez, 151
BUENOS AIRES

HAZAÑAS BELICAS
BOIXCAR

© *Ediciones TORAY, S. A.*
Prohibida la reproducción

Textos y dibujos BOIXCAR
Portada de R. CORTIELLA

Depósito Legal B. 22783 - 1966

EDICIONES TORAY, S. A.
Arnaldo de Oms, 51-53 - BARCELONA
Doctor Julián Alvarez, 151 - BUENOS AIRES

23 **Impreso por LIPSIA, S. A. - Roger, 25-27 - BARCELONA**

EL SOLDADO LOCO

EDUARD BOTCHELL Y SU MADRE VIVÍAN EN BERLÍN. EL PADRE DEL MUCHACHO MURIÓ EN LA GUERRA DEL 14, Y ÉSTE IBA A CASARSE CON ELSA, UNA MUCHACHA MARAVILLOSA...
TENGO LA MADRE MÁS BUENA Y LA NOVIA MÁS BONITA DEL MUNDO. ¡PUEDO SENTIRME FELIZ!
PERO ESOS RUMORES DE GUERRA...
NO TEMAS.
EL MUNDO NO DESEA OTRA GUERRA.
OJALÁ TENGAS RAZÓN, HIJO.
PERO LA GUERRA ESTALLÓ POCO DESPUÉS.
TODO ESTÁ PERDIDO, EDUARD.
NO, ELSA...
VERÁS COMO LA GUERRA SERÁ CORTA.

¡HUBIÉRAMOS PODIDO SER TAN FELICES!
Y NO PODRÁ DESTRUIR NUESTRO AMOR.
Y LO SEREMOS. NADA PODRÁ DESTRUIR NUESTRO AMOR.
TRES MESES DESPUÉS EDUARD COMBATÍA EN LA BATALLA DE FRANCIA.

SE PORTÓ VALIENTEMENTE EN LOS COMBATES . . .
. . . Y EN LOS DESCANSOS SE DEDICABA A ESCRIBIR IN-
TERMINABLES CARTAS A SU MADRE Y A SU NOVIA .

SI LA GUERRA SE GANASE ESCRIBIENDO, TÚ SERÍAS UN HÉROE.
HOLA, BAUM.
ESTO ES LO ÚNICO QUE ME ANIMA EN ESTA GUERRA. ¡LAS QUIERO TANTO!
PRONTO LLEGÓ LA DERROTA DE FRANCIA.
Y MUCHOS CREYERON QUE AQUELLO SIGNIFICARÍA EL FINAL DE LA CONTIENDA.

¿TAMBIÉN TÚ CREES QUE ESTO SE ACABA, EDUARD?
SÍ. ESCUCHA LO QUE LES ESCRIBO...
"FRANCIA ESTÁ VENCIDA. A INGLATERRA NO LE QUEDA MÁS REMEDIO QUE CLAUDICAR, Y RUSIA HA FIRMADO CON NOSOTROS UN TRATADO DE AMISTAD. LLEGAMOS AL FIN DE LA PESADILLA."
SE SABE CUÁNDO EMPIEZAN LAS GUERRAS, PERO NUNCA CUÁNDO ACABAN.
¡AGUAFIESTAS!
CUANDO LA SEÑORA BOTCHELL RECIBIÓ LA CARTA DE SU HIJO, RECIBIÓ UNA DESAGRADABLE SORPRESA.
ES LA PRIMERA VEZ QUE SUCEDE ESTO.
¿QUÉ ES LO QUE DIRÍA?
las cosas han
que nadie podrá
Francia está vencida
terra, sola y sin recursos no
queda otro remedio que claudica
En fin como
pronto

LA HAN CENSURADO. TAL VEZ EDUARD ERA DEMASIADO OPTIMISTA.
PASARON LOS MESES, Y EDUARD FUE TRASLADADO A POLONIA.
-ESTOY SEGURO DE QUE HABRÁ GUERRA CON RUSIA.
TAMBIÉN YO LO CREO.
¡PUES ESO NO SERÁ TAN FÁCIL COMO CON FRANCIA Y POLONIA!
NO. NO SERÁ TAN FÁCIL.
NO SERÁ TAN FÁCIL...
AQUELLA FRASE SE CLAVÓ OBSESIVAMENTE EN LA MENTE DE EDUARD. POCO DESPUÉS SE HALLABA LUCHANDO EN EL FRENTE DEL ESTE.
¡HUYEN COMO GAMOS, BAUM!

VERÁS COMO SERÁ MUY SENCILLO...
¡OJALÁ NO TE EQUIVOQUES!
EL AVANCE ALEMÁN ERA ARROLLADOR.
PERO LA RESISTENCIA RUSA ERA CADA VEZ MÁS FUERTE .

MIENTRAS TANTO, EDUARD SEGUÍA MANTENIENDO UNA INTENSA CORRESPONDENCIA.
Y UN DÍA...
¿LO SABE YA, SEÑORA BOTCHELL?
SÍ, TAMBIÉN YO HE TENIDO CARTA. ¡EDUARD VIENE CON PERMISO!
ME ALEGRA QUE... ¡ALARMA! ¡LAS SIRENAS!
ERA LA ÉPOCA EN QUE LOS INGLESES COMENZABAN A BOMBARDEAR BERLÍN. LA ALARMA...
...FUE DADA CON ALGÚN RETRASO Y...
...LAS BOMBAS ESTALLARON ANTES DE QUE MUCHAS PERSONAS HUBIERAN PODIDO ALCANZAR LOS REFUGIOS.

INMEDIATAMENTE SE INICIARON LAS TAREAS DE SALVAMENTO.
Y ENTRE LOS ESCOMBROS FUERON HALLADOS DOS CADÁVERES: ¡LA MADRE Y LA NOVIA DE EDUARD!

Y POCO ANTES DE QUE EDUARD SALIERA DE PERMISO, RECIBIÓ UNA CARTA.
ES DEL PORTERO DE CASA... UN BUEN HOMBRE. VEAMOS.
¡DIOS MÍO! NO ES POSIBLE... ¡NO!
¿QUÉ OCURRE, EDUARD?
pero es de
decírselo. Las
ingleses bombardearon
y nuestra casa fué alcanzad
por las bombas. Fué todo muy ráp
y todavía estoy asustadísimo. Perdon
que sea yo quien se lo diga, pero su pa
madre y su prometida murieron en
bombardeo. Son cosas que no se pue-
evitar. Se que esto le apenará mu-
no, pero Vd. no puede imaginarse lo
que me cuesta a mi tener
penalidades. Nosotros
de bajar al ref
NO ES POSIBLE... NO PUEDEN HABER MUERTO, ¡NO PUEDO, NO QUIERO CREERLO!

¡DEBES CALMARTE!
¡NO PODRÉ VIVIR ASÍ!
TAMBIÉN YO HE PASADO POR ESTO. PERO EL TIEMPO LO CURA TODO.
¡NO PODRÉ SOPORTARLO!
LA VIDA LE PARECÍA A EDUARD ALGO VACÍO, Y AHORA DESEABA TAN SÓLO ENTRAR EN COMBATE.
DESDE ENTONCES, LUCHÓ CON UN ARDOR TEMERARIO Y SUICIDA.
CIERTO DÍA...
¿ESTÁS LOCO? ¿A DÓNDE VAS?

SIN ATENDER LAS ADVERTENCIAS DE SUS COMPAÑEROS, EDUARD LANZÓ CONTRA UN TANQUE UNA CARGA EXPLOSIVA.

EL CARRO RUSO QUEDÓ MATERIALMENTE DESTROZADO.
¡BRAVO, CHICO! ¡ERES UN VALIENTE!
¡TE VELICITO!
PERO EDUARD NO SE SENTÍA SATISFECHO, A PESAR DE QUE, POR SUS PROEZAS, SE LE CONOCÍA YA POR "EL SOLDADO LOCO".
TODOS NUESTROS COMPAÑEROS TE ADMIRAN, PERO EN TU VALOR HAY MUCHA MÁS COBARDÍA.
NO ES MÁS QUE MIEDO DE VIVIR. YA NO TIENES VOLUNTAD, NI QUIERES LUCHAR CONTRA TU AMARGURA. SÍ, AMIGO, ERES UN COBARDE.

TAL VEZ TENGAS RAZÓN, BAZIM. PERO LAS RUINAS DE MI PASADO ME IMPIDEN LUCHAR CONTRA ESA AMARGURA. ¡ESTOY ACABADO!
EN AQUEL MOMENTO...
...APARECIERON TRES TANQUES RUSOS.
AL MISMO TIEMPO, ALGUIEN SE ACERCÓ A LOS DOS AMIGOS.
ERA UN SACERDOTE.
MUCHACHO, ¿DÓNDE VAS? ¿QUIERES HACERTE MATAR?
¿Y A TI QUÉ TE IMPORTA?

AL ADVERTIR LA CRUZ EN EL CASCO DE SU INTERLOCUTOR, EDUARD CAMBIÓ DE ACTITUD.
PERDONE, PADRE, PERO CREO QUE LA OBLIGACIÓN DE UN SOLDADO ES LUCHAR
DESDE LUEGO, HIJO.
PERO LOS TANQUES YA SE ALEJAN. SÓLO HUBIERAS CONSEGUIDO QUE TE MATASEN.
Y ESO ¿QUÉ IMPORTA? ¡HAN MUERTO YA MUCHOS SOLDADOS!
DEBES PENSAR QUE DIOS NOS ORDENÓ CONSERVAR LA VIDA.
¿PARA QUÉ?
HE PERDIDO TODO CUANTO ME LIGABA A ELLA. MIS SERES MÁS QUERIDOS MURIERON EN UN BOMBARDEO. ¡ESTOY SOLO Y NADA ME IMPORTA YA!

DIOS COM-PRENDE TODOS LOS SUFRIMIENTOS. ¿Y CREES QUE LA MUERTE ES UNA SOLUCIÓN PARA TI?
¡ES LA ÚNICA FORMA DE NO SEGUIR RECORDANDO!
HAY MUCHOS MODOS DE OLVIDAR, HIJO. PÍDELE A DIOS QUE TE AYUDE A ENCONTRAR EL MEJOR CAMINO PARA TI, Y RECOBRA LA CONFIANZA EN TI MISMO Y LA FE EN TUS SEMEJANTES.
NO SE PUEDE TENER FE EN NADIE ESTANDO A DOS PASOS DE LA MUERTE.
ESO NO DEBE DARTE MIEDO, YA QUE LA MUERTE NO ES SINO EL PRINCIPIO DE UNA VIDA ETERNA.
NO OLVIDARÉ SUS PALABRAS, PADRE.
ME ALEGRA HABER PODIDO AYUDARTE.
POR PRIMERA VEZ, AQUELLA NOCHE, EDUARD SINTIÓ SU ESPÍRITU EN PAZ.

ESPERO QUE EDUARD NO VAYA A COMETER ALGUNA DE SUS LOCURAS, BAUM.
NO... ESTA VEZ NO.
DIOS MÍO, QUIERO PEDIRTE PERDÓN Y CONSUELO... NO TE OLVIDES DE MÍ
LOS LABIOS DEL MUCHACHO DESGRANARON UNA ORACIÓN QUE, PROGRESIVAMENTE, HIZO RENACER LA TRANQUILIDAD EN SU ALMA.
¡BAUM! JURARÍA QUE ESTÁ LLORANDO.
¡DÉJALE!
LAS LÁGRIMAS, A VECES, SON COMO UN RAYO DE SOL EN LAS TINIEBLAS... ALGO QUE INDICA QUE EL ALMA DE UN HOMBRE NO HA MUERTO.
ES CIERTO, BAUM.

TRANSCURRIERON UNOS DÍAS...
¡CUIDADO, EDUARD!
NO DEBEMOS FIARNOS.
ESTO ESTÁ DEMASIADO TRANQUILO.
¡VOY A INVESTI-GAR!
DE PRONTO...
¡DIOS MÍO!
EDUARD HABÍA SIDO HERIDO EN EL BRAZO.

¡GUÁRDAME EL FUSIL, SCHAFFER!
¡NO SEAS LOCO!
EN AQUEL MOMENTO...
...UNA GRANADA ESTALLÓ A ESPALDAS DE EDUARD.
¿PUEDES MOVER LOS DEDOS, EDUARD?
SÍ... LA ESQUIRLA DE BALA NO HA TOCADO EL HUESO.
¡PUES HAS TENIDO SUERTE! ESTO SIGNIFICA UN PERMISO EN RETAGUARDIA!
SIENTO TENER QUE DEJARTE, AMIGO.
DESPUÉS DEL BREVE PERÍOD
DE CURA, EL MUCHACHO OBTU
VO PERMISO PARA IR A BERLIN
Y VISITÓ LA CASA DONDE HA-
BÍA SIDO TAN FELIZ.

SE SENTÓ EN LAS RUINAS Y QUEDÓ ABSORTO EN SUS PENSAMIENTOS.
DE REPENTE . . .
¡AVIONES AMERICANOS!
Y, ANTES DE QUE PUDIERA ALCANZAR UN REFUGIO . . .
. . . EMPEZARON A ESTALLAR LAS BOMBAS.
LAS EXPLOSIONES SE SUCEDIERON DURANTE MEDIA HORA.
UF . . . CREÍ QUE ESTO NO IBA A ACABAR NUNCA.
EL MUCHACHO SUFRIÓ SÓLO ALGUNAS PEQUEÑAS CONTUSIONES.

¿QUÉ HA SIDO ESO? HE OÍDO UN GEMIDO.
¡UNA MUCHACHA!
ME HA DADO USTED UN SUSTO TERRIBLE... CREÍ QUE ESTABA MUERTA.
CREO... QUE ME HE DESMAYADO ...TAL VEZ POR LOS NERVIOS.
EDUARD SE OFRECIÓ A ACOMPAÑAR A LA ATURDIDA JOVEN.
¿ME PERMITE QUE LA ACOMPAÑE?
SE LO AGRADEZCO MUCHO.
HA SIDO TERRIBLE... MIS PADRES MURIERON EN UN BOMBARDEO.
COMPRENDO.

MI MADRE Y MI PROMETIDA TAMBIÉN. ERAN TODO LO QUE ME QUEDABA EN EL MUNDO.
EDUARD ACOMPAÑÓ A LA MUCHACHA HASTA SU CASA.
ESTARÉ DE PERMISO UNA SEMANA. ¿TE IMPORTARÁ QUE NOS VEAMOS?
MUY AL CONTRARIO.
LOS JÓVENES SIGUIERON VIÉNDOSE HASTA QUE EDUARD ACABÓ SU PERMISO.
TE ESCRIBIRÉ A MENUDO, SARA.
ME ALEGRARÉ DE ELLO...
TAMBIÉN, YO LO HARÉ... Y TE ESPERARÉ.
¡SARA!
EDUARD VOLVÍA A SENTIRSE FELIZ. EN SU ALMA NACÍA UN NUEVO AMOR.
MIENTRAS TANTO, LOS ATAQUES SOVIÉTICOS SE RECRUDECÍAN.

EN EL FRENTE, EL FRÍO HABÍA HECHO SU APARICIÓN.

TE ENCUENTRO CAMBIADO. ¿TE HA SENTADO BIEN EL PERMISO?
SÍ, BAUM.
AHORA... TENGO A ALGUIEN QUE ME ESCRIBIRÁ DE NUEVO.
¿SÍ? ¿QUIÉN?
UNA MUCHACHA MARAVILLOSA QUE PERDIÓ A SUS PADRES EN UN BOMBARDEO. SE LLAMA SARA FRAUD.
SARA FRAUD, ¿EH? CREO QUE LA CONOZCO ...Y SI NO ME EQUIVOCO ES MI SOBRINA.
¿ES POSIBLE?
¡BAUM, ESTO ES EL COLMO DE LA FELICIDAD!
SÍ, MUCHACHO. ¡MARAVILLOSO!
UN ABRAZO UNIÓ A LOS DOS CAMARADAS.

TAMBIÉN YO TENGO AHORA A DOS PERSONAS A QUIEN QUERER: MI SOBRINA Y TÚ. SOIS LO ÚNICO QUE TENGO EN EL MUNDO.
LA GUERRA PROSIGUIÓ Y ALEMANIA FUE DERROTADA.
PERO LA MUERTE RESPETÓ A AQUELLOS TRES SERES QUE...
...SOBRE LAS RUINAS IBAN A COMENZAR UNA NUEVA VIDA, EN LA ESPERA DE QUE...
...EL FUTURO LES COMPENSARA DE TODAS LAS DESDICHAS SUFRIDAS.
fin

El
HOMBRE que TUVO
MIEDO
BOIXCAR

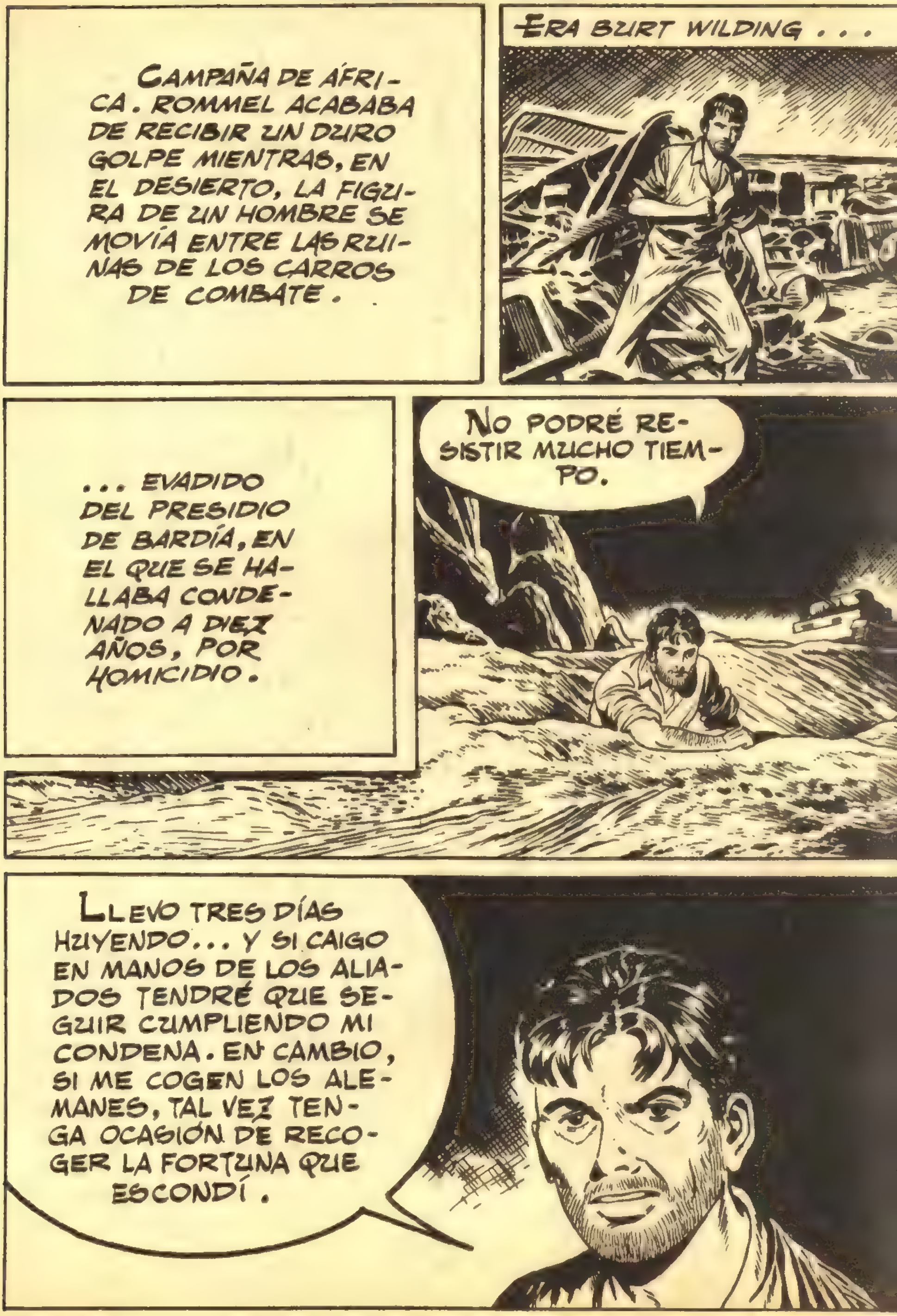
CAMPAÑA DE ÁFRICA. ROMMEL ACABABA DE RECIBIR UN DURO GOLPE MIENTRAS, EN EL DESIERTO, LA FIGURA DE UN HOMBRE SE MOVÍA ENTRE LAS RUINAS DE LOS CARROS DE COMBATE.
ERA BURT WILDING . . .
. . . EVADIDO DEL PRESIDIO DE BARDÍA, EN EL QUE SE HALLABA CONDENADO A DIEZ AÑOS, POR HOMICIDIO.
NO PODRÉ RESISTIR MUCHO TIEMPO.
LLEVO TRES DÍAS HUYENDO... Y SI CAIGO EN MANOS DE LOS ALIADOS TENDRÉ QUE SEGUIR CUMPLIENDO MI CONDENA. EN CAMBIO, SI ME COGEN LOS ALEMANES, TAL VEZ TENGA OCASIÓN DE RECOGER LA FORTUNA QUE ESCONDÍ.

DANDO TRASPIÉS POR EL DESIERTO, WILDING SE DIRIGÍA HACIA UNAS ROCAS. AL LLEGAR A ELLAS...
¡UN SOLDADO INGLÉS... MUERTO!
SU UNIFORME Y SU DOCUMENTACIÓN PUEDEN SERME DE UTILIDAD.
POCO DESPUÉS...
AQUÍ NO QUEDA NADA DE AGUA NI DE COMIDA.
ESE TIPO SE LLAMABA FARLEY CUMMINGS.

AL CABO DE UNAS HORAS...
...EL NUEVO FARLEY CUMMINGS CAYÓ, DEBILITADAS SUS FUERZAS...
...CUANDO CAMINABA EN DIRECCIÓN A LAS LÍNEAS ALEMANAS.
NO PUEDO MÁS.
TODO... HA... TERMINADO...
CUANDO TODO PARECÍA PERDIDO...

¡UN HOMBRE!
¡ES DE LOS NUESTROS!
AÚN ESTÁ VIVO.
EL FALSO CUMMINGS, INCONSCIENTE, FUE CONDUCIDO AL COCHE DE LA PATRULLA.
Y UNA HORA DESPUÉS...
ES UN SOLDADO DE LA SEGUNDA COMPAÑÍA.
HA TENIDO SUERTE.
TODOS LOS DEMÁS HAN MUERTO O SIDO HECHOS PRISIONEROS. ¿ESTÁ GRAVE?
NO, SEÑOR.

SÓLO AGOTADO. EL DOCTOR DICE QUE DENTRO DE UNOS DÍAS ESTARÁ RESTABLECIDO.
BIEN. AVÍSEME CUANDO ESTÉ EN CONDICIONES DE HABLAR.
AL RECOBRAR EL SENTIDO Y VER QUE HABÍA CAÍDO ENTRE LOS INGLESES, EL FALSO FARLEY IDEÓ UNA ESTRATAGEMA...
PARA GANAR TIEMPO.
BUENO, FARLEY, YA ESTÁ USTED FUERA DE PELIGRO.
¿FARLEY? ¿DE QUIÉN ME HABLA?
¿CÓMO? ¿NO SE LLAMA USTED FARLEY CUMMINGS?
YO..., NO LO SÉ...
CUMMINGS HA VUELTO EN SÍ, MI CORONEL. PERO HA PERDIDO LA MEMORIA.
LO SIENTO, DOCTOR COLBERT. HAGA CUANTO ESTÉ EN SU MANO PARA CURARLE.
ASÍ LO HARÉ, CORONEL.

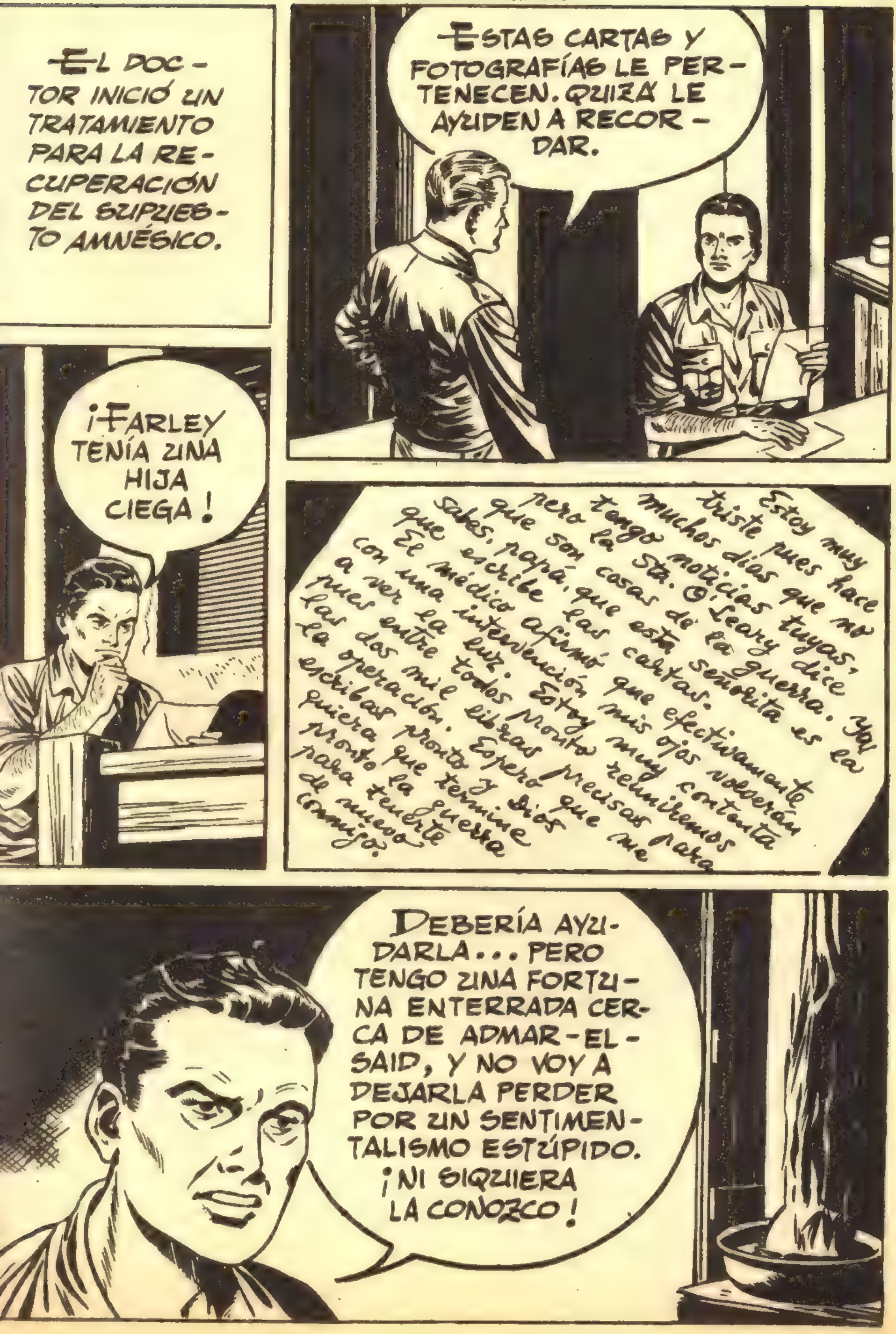
EL DOCTOR INICIÓ UN TRATAMIENTO PARA LA RECUPERACIÓN DEL SUPUESTO AMNÉSICO.
ESTAS CARTAS Y FOTOGRAFÍAS LE PERTENECEN. QUIZÁ LE AYUDEN A RECORDAR.
¡FARLEY TENÍA UNA HIJA CIEGA!
Estoy muy triste pues hace muchos días que no tengo noticias tuyas, pero la Sta. O'Leary dice que son cosas de la guerra. Ya sabes, papá, que esta señorita es la que escribe las cartas. El médico afirmó que efectivamente con una intervención mis ojos volverán a ver la luz. Estoy muy contenta pues entre todos Monto reuniremos las dos mil libras precisas para la operación. Espero que me escribas pronto y Dios quiera que termine pronto la guerra para tenerte de nuevo conmigo.
DEBERÍA AYUDARLA... PERO TENGO UNA FORTUNA ENTERRADA CERCA DE ADMAR-EL-SAID, Y NO VOY A DEJARLA PERDER POR UN SENTIMENTALISMO ESTÚPIDO. ¡NI SIQUIERA LA CONOZCO!

DÍAS DESPUÉS...
HEMOS RECIBIDO LA INFORMACIÓN QUE PEDIMOS A LONDRES ACERCA DE CUMMINGS.
VENGA, DOCTOR. LE CONTARÉ LA HISTORIA.
ME INTERESARÁ OÍRLA.
DOS TÉS CON LIMÓN, AHMED.
SÍ, SEÑOR.
ES UNA HISTORIA INVEROSÍMIL. HACE SIETE AÑOS...
...SE CASÓ. UN AÑO DESPUÉS TUVO UNA HIJA. PERO SU ESPOSA MURIÓ POCO DESPUÉS Y LA NIÑA QUEDÓ CIEGA EN UN ACCIDENTE. SU NEGOCIO FUE A LA RUINA, Y AL VERSE ABRUMADO POR TANTOS DESASTRES...

...DEJÓ A LA NIÑA EN UN ASILO Y SALIÓ DE INGLATERRA PARA TRATAR DE REHACER SU VIDA. DESDE ENTONCES NO HA VUELTO A VER A SU HIJA.
Y NO TENÍAN OTRO FAMILIAR; NI ÉL NI SU MUJER.
¡ES TODO UN DRAMA!
EL DOCTOR REPITIÓ LA HISTORIA A SU PACIENTE, Y ÉSTE PARECIÓ REACCIONAR.
SÍ... CREO QUE LE PROMETÍ LLEVARLE ALGÚN RECUERDO DE ÁFRICA A MI HIJA.
¡FORMIDABLE! ESA ES UNA BUENA SEÑAL.
POCO DESPUÉS...
¡BAH! NO ME VA EL PAPEL DE NIÑERA.
PERO... ESA CHIQUILLA... ¡NO DEBERÍA DEJARLA ABANDONADA!

—FUE LO QUE ME OCURRIÓ A MÍ. NO TUVE BUENAS ORIENTACIONES EN MI INFANCIA Y ME VI ARRASTRADO A LA DELINCUENCIA CASI SIN DARME CUENTA. ¡PERO A ELLA NO LE OCURRIRÁ ESO!
EL FALSO CUMMINGS SE DECIDIÓ A APROVECHAR LA OPORTUNIDAD QUE EL DESTINO LE OFRECÍA. ¡AYUDARÍA A LA PEQUEÑA SHIRLEY!
AL CABO DE UNAS SEMANAS FUE DESTINADO AL FRENTE.
—ESTO ESTÁ TRANQUILO, ¿EH, FARLEY?
SÍ, JOHNNY.
PRONTO HABRÁ JALEO POR ADMAR-EL-SAID.
¿SÍ?
HACE DÍAS QUE SE HABLA DE ELLO.
¡OYE ESO! ¡NUESTRA ARTILLERÍA DISPARA!

EN EFECTO, LA ARTILLERÍA BRITÁNICA . . .
. . . SE HABÍA PUESTO EN ACCIÓN . . .
. . . PARA DETENER EL INESPERADO ATAQUE DE UNA PATRULLA DE BLINDADOS ALEMANES.
¡ HAY QUE ATAJAR A ESOS TANQUES !
DE LO CONTRARIO, NO TENDREMOS "JUERGA" EN ADMAR - EL - SAID.
¡ ESOS TANQUES NO NOS IMPEDIRÁN LLEGAR HASTA ALLÍ !
¡ FARLEY ! ¿ESTÁS LOCO ?

¡VUELVE! ¡VUELVE!...
¡NI PENSARLO!
SI LES DAMOS UN BUEN SUSTO, TAL VEZ SE RETIREN.
¡ESE PAGARÁ EL PATO!
FARLEY ESTABA DECIDIDO A RECUPERAR COMO FUERA LA FORTUNA QUE DORMÍA EN ADMAR-EL-SAID.
¡AHÍ VA ESO!

¡YA TENGO UNO!
FARLEY ARROJÓ UNA MINA ANTITANQUE A OTRO BLINDADO.

¡SE RETIRAN!
AHORA NADA NOS IMPEDIRÁ LLEGAR HASTA ADMAR-EL-SAID.
EN AQUELLOS MOMENTOS...
¡ATENCIÓN! ¡NUESTROS CARROS SALEN EN PERSECUCIÓN DE LOS BLINDADOS ALEMANES!

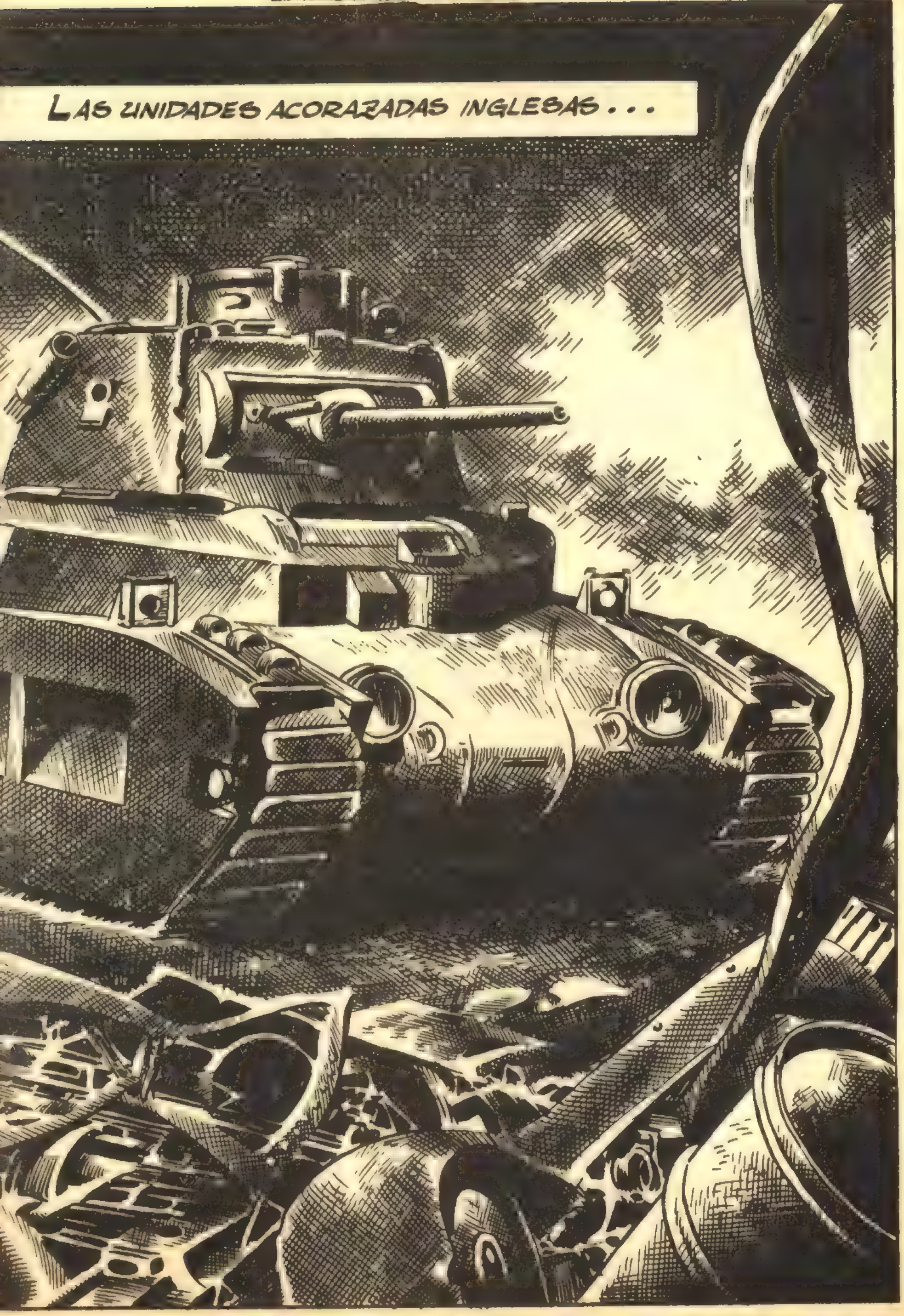
LAS UNIDADES ACORAZADAS INGLESAS . . .

...LLEGARON A LAS PUERTAS...
...DE ADMAR-EL-SAID.
EL PUEBLO HABÍA SIDO ABANDONADO POR EL ENEMIGO.
LOS INGLESES NO ENCONTRARON NINGUNA RESISTENCIA.

TENÍAS GANAS DE VOLVER, ¿EH?
SÍ... RECUERDOS PERSONALES, ¿SABES?
¿TAN LEJOS TRAÍAS A PASEAR A TU NOVIA?
NO SE TRATA DE ESO.
¡AQUÍ ES!
POCO DESPUÉS, EL FALSO FARLEY TENÍA EN SUS MANOS EL BOTÍN DEL DELITO POR EL CUAL FUERA CONDENADO.
¡VEINTE MIL LIBRAS!

Y AHORA QUE LAS TENGO EN LAS MANOS... ME QUEDARÉ SÓLO DOS MIL Y DEVOLVERÉ EL RESTO A SU DUEÑO. ¡ME ESTOY VOLVIENDO TONTO!
ASÍ LO HIZO. MESES DESPUÉS, UNA NOTICIA LE LLENÓ DE ALEGRÍA: LA PEQUEÑA SHIRLEY HABÍA SIDO OPERADA CON EXITO.
Y UN DÍA...
TIENES VISITA, FARLEY.
¿VISITA? ¿QUIÉN ES?
NO LO SÉ, PERO TE ASEGURO QUE VALE LA PENA.

—FUERA, UNA HERMOSA MUCHACHA LE AGUARDABA.
¿PREGUNTA USTED POR MÍ?
SÍ. SOY GLADYS O'LEARY.
YA SABE, LA "SECRETARIA" DE SU HIJA.
¡CARAMBA!
ESTÁBAMOS INTRANQUILAS. DESDE HACE TIEMPO NO SABÍAMOS NADA DE USTED...
CLARO.
ME ALEGRA VER QUE ESTÁ BIEN. ESO TRANQUILIZARÁ A LA NIÑA. ¿POR QUÉ NO LE ESCRIBE?
PUES... YO...

BRUSCAMENTE, DECIDIÓ NO CONTINUAR AQUELLA FARSA.
DEBO DECIRLE ALGO: YO NO SOY FARLEY CUMMINGS.
¿QUÉ?
MURIÓ. YO SOY UN DELINCUENTE EVADIDO, Y ME APROVECHÉ DE SU DOCUMENTACIÓN.
¡DIOS MÍO!
ARREPENTIDO, BURT WILDING CONTÓ A LA MUCHACHA SU VERDADERA HISTORIA.
ASÍ QUE YA SABE... NI YO MISMO SÉ CÓMO LLEGUÉ A ENTERNECERME DE ESE MODO CON SHIRLEY.

TIENE UN GRAN CORAZÓN, SEÑOR...
BURT WILDING.
Y NO ES USTED MALO, YA QUE HA SABIDO CONMOVERSE POR LA TRAGEDIA DE UNA NIÑA CIEGA.
ESO NO LE BASTA A MI CONCIENCIA.
A PESAR DE ESO, HA HECHO USTED TANTO POR ELLA COMO LO HUBIERA HECHO SU PROPIO PADRE.
GRACIAS.
PERO... ¿QUÉ DIRÁ CUANDO SEPA QUE SU PADRE HA MUERTO?

¿DE VERAS LE TIENE CARIÑO A LA NIÑA?
SÍ.
¡SI PUDIERA USTED ADOPTARLA!
ESO ES IMPOSIBLE.
BURT SABÍA QUE NINGÚN TRIBUNAL LE ADJUDICARÍA LA TUTELA DE LA NIÑA. SEGUÍA SIENDO UN DELINCUENTE. Y AQUELLA MISMA TARDE...
ME ENTREGO VOLUNTARIAMENTE, SEÑOR. ME LLAMO BURT WILDING Y ME EVADÍ DE LA CÁRCEL.
¿ESTÁ USTED EN SU JUICIO, FARLEY?
PERFECTAMENTE, SEÑOR.

BURT FUE DETENIDO Y SU EXPEDIENTE SE ENVIÓ A LAS AUTORIDADES INGLESAS EN EL CAIRO.
SÍ, COMISARIO. RECIBÍ DIECIOCHO DE LAS VEINTE MIL LIBRAS ROBADAS.
¿Y POR QUÉ NO LO COMUNICÓ A LA POLICÍA?
EL DINERO IBA UNIDO A UNA NOTA QUE ME HIZO MEDITAR.
COMPROBÉ LA VERACIDAD DE LA NOTA, RETIRÉ LA DENUNCIA E INGRESÉ LAS DIECIOCHO MIL LIBRAS EN UN BANCO, A NOMBRE DE BURT WILDING.

DOS SEMANAS DESPUÉS, BURT RECIBIÓ UNAS EXTRAORDINARIAS NOTICIAS POR BOCA DE SU COMANDANTE.
BIEN, BURT: EL TRIBUNAL DE EL CAIRO LE HA INDULTADO.
¿QUÉ?
Y ADEMÁS LE SERÁN CONCEDIDOS LOS HONORES QUE GANÓ BAJO EL NOMBRE DE FARLEY CUMMINGS. ¡ESTÁ USTED LIBRE!
¡GRACIAS, COMANDANTE!
TERMINÓ LA GUERRA EN ÁFRICA.
BURT FUE CONDECORADO Y SE LE PERMITIÓ ADOPTAR A SHIRLEY. CON UN PERMISO SE TRASLADÓ A INGLATERRA Y...

LE OCULTARÉ A SHIRLEY LO DE LA ADOPCIÓN. PERO, ¿CREE QUE SE DARÁ CUENTA DE...?
NO LO SÉ.
HACE TRES AÑOS QUE NO VE... PERO SI AÚN RE-CUERDA A SU PA-DRE, JAMÁS ME CONSIDERARÁ A MÍ COMO A TAL.
ESE ES MI TEMOR.
DE PRONTO, UNA DULCE NIÑA IRRUMPIÓ EN LA ESTANCIA.
¡PAPÁ! ¡OH, PAPÁ!
¡SHIRLEY, HIJA!

¡GLADYS, LA NIÑA ME HA . . . RECONOCIDO.
¡ES MARAVILLOSO!
AHORA SÓLO ME QUEDA DESPEDIRME.
ESPERE, GLADYS.
SHIRLEY NECESITA TAMBIÉN UNA MADRE. ¿NO LE INTERESARÍA ESE EMPLEO?
¡OH, CLARO QUE SÍ!
BURT WILDING HABÍA TENIDO MIEDO: DE SÍ MISMO Y DE AQUELLO EN LO QUE PODÍA CONVERTIRSE. ESO LE PERMITIÓ SEGUIR EL CAMINO RECTO Y VIVIR UN FUTURO FELIZ.
fin

LA RUTA DE MOSCU

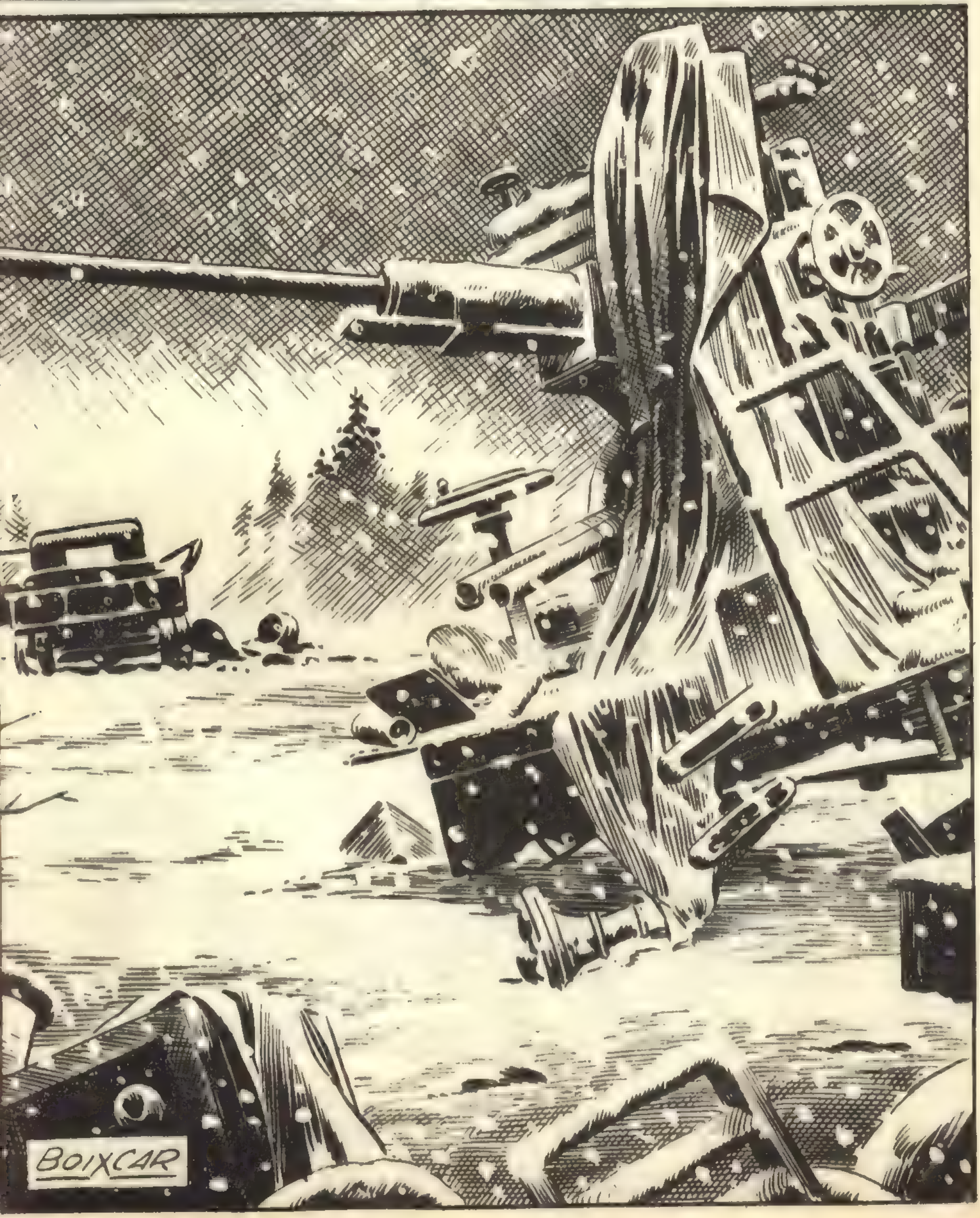

VERANO DE 1942. LAS TROPAS ALEMANAS AVANZABAN POR LA RUTA DE MOSCÚ. Y EN EL CUARTEL GENERAL DE UNA DIVISIÓN...
MÍ HIJO FRANZ HA SIDO DESTINADO A ESTA UNIDAD.
¿Y NO LE ALEGRA ESTO, MI GENERAL?
NO, PERO PREFIERO QUE HAYA SIDO ASÍ.
NO CREO QUE MI HIJO SEA UN BUEN SOLDADO COMO LO HEMOS SIDO TODOS LOS WANZHÖLLERN.
TODAVÍA NO HA RECIBIDO SU BAUTISMO DE FUEGO E IGNORO CÓMO REACCIONARÁ.
TRANSCURRIERON ALGUNOS DÍAS Y EL FRENTE PERMANECÍA TRANQUILO.

¿HA PROCURADO OBTENER INFORMACIÓN DEL ENEMIGO? ESTA QUIETUD ME EXTRAÑA.
SÍ, GENERAL.
AL AMANECER REGRESARÁN DOS PATRULLAS. LAS MANDÉ PARA HACER PRISIONEROS.
MUY BIEN.
PASARON ALGUNAS HORAS.
AHÍ VIENE YA UNA DE ELLAS.
SÍ, SEÑOR.
MÁS TARDE ...
¿LLEVABA ENCIMA ALGO INTERESANTE?
YO NO SER MALO... YO NO SER MALO...
SÓLO UNA COSA, SEÑOR: UN ANILLO DE GRAN VALOR.

¡NO ES POSIBLE!
¡DIME DE DÓNDE SACAS-TE ESTO, APRI-SA!
OH, SÍ...
YO COMPRAR ANILLO A PRISIONERO ALEMÁN, YO PAGAR CARO... YO NO ROBARLO... YO COM-PRAR... YO SER AMIGO...
LLEVÁOSLO Y TOMADLE DECLARACIÓN. DESPUÉS, TRAÉDMELO OTRA VEZ.
NO FUSILAR-ME, YO NO SER MALO, YO AMI-GO...
POCO DESPUÉS, EL GENERAL SE HALLABA EN SU PUES-TO DE MANDO VISIBLEMEN-TE ALTERADO POR EL HA-LLAZGO DE LA SORTIJA.

MI GENERAL, NO HAY PELIGRO INMEDIATO DE OFENSIVA. ¿QUÉ LE OCURRE?
ALGO TERRIBLE... ¡CREO QUE MI HIJO HA MUERTO! QUE LE MATARON PARA ROBARLE.
PERO, ADEMÁS... ¡TAMBIÉN ÉL ERA UN LADRÓN! ESTE ANILLO ESTABA GUARDADO EN NUESTRA CASA, Y ERA UNA DE LAS JOYAS DE LA FAMILIA. EN POCOS MOMENTOS, ME ENTERO DE QUE MI HIJO HA DESAPARECIDO... Y ERA UN DELINCUENTE.
HUGO, EL AYUDANTE DEL CORONEL, EXPRESÓ SUS DUDAS.
NO, HUGO. ESE ANILLO ESTABA EN MANOS DEL RRISIONERO RUSO Y ÉL ES EL ÚNICO QUE PUEDE DISIPAR MIS SOSPECHAS.
CUANDO VUELVAN CON EL PRISIONERO, QUE LO TRAIGAN ENSEGUIDA.
BIEN, SEÑOR.

DE NUEVO ANTE EL GENE-RAL, EL PRISIO-NERO SIGUIÓ SU SAR-TA DE LAMENTA-CIONES.
¡BASTA YA! ¿CÓMO ERA EL SOLDADO QUE TE VENDIÓ EL ANI-LLO?
PUES... ALTO... RUBIO...
¿DÓNDE ESTABA INTERNADO?
EN TURGUETZ.
¡TURGUETZ! ESO ESTÁ A SÓ-LO DIEZ KILÓME-TROS DE AQUÍ...
¡SI PUDIÉRAMOS FRANQUEAR ESA DIS-TANCIA...!
¿QUIE-RE ENVIAR UNA PATRU-LLA?

SERÍA MANDARLA A LA MUERTE. ESPERAREMOS LA MARCHA DE LOS ACONTECIMIENTOS.
AL ATARDECER, UN HECHO IMPREVISTO VINO EN AYUDA DEL GENERAL.
MUY CERCA DEL SECTOR OCUPADO POR LA DIVISIÓN DE WANZHÖLLERN, LOS RUSOS INICIARON UN FUERTE ATAQUE QUE ABRIÓ BRECHA EN LAS LÍNEAS ALEMANAS.
LOS ATACADOS TUVIERON QUE REPLEGARSE.

¡PRONTO, MANDA ESTE MENSAJE A X-122!
¡GENERAL! ¡UNA LLAMADA URGENTE!
NOS ORDENAN ATACAR PARA ATRAER FUERZAS RUSAS HACIA NUESTRA ZONA Y DESPEJAR LA CONTIGUA. NADA NOS IMPIDE AHORA LLEGAR HASTA TURGUETZ.
AL AMANECER, WANZHÖLLERN LANZÓ TODA SU DIVISIÓN AL ATAQUE.

LOS RUSOS, ANTE EL ÍMPETU DEL ATAQUE, TUVIERON QUE CEDER TERRENO.

EL AVANCE ALEMÁN PROSIGUIÓ IMPLACABLE.
Y PRONTO SE HALLARON LAS FUERZAS DE WANZHÖLLERN EN LA ALDEA DE TURGUETZ...

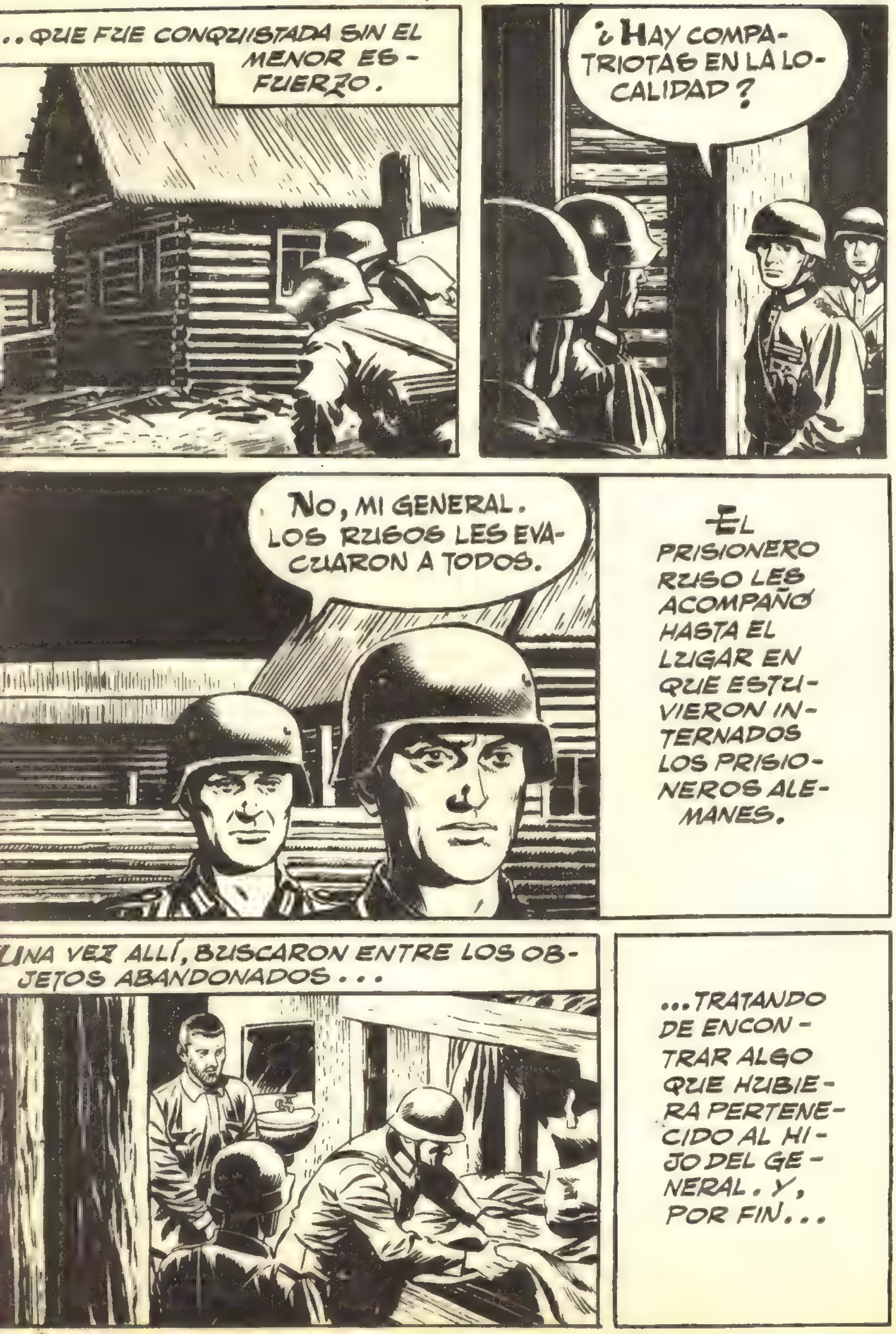
...QUE FUE CONQUISTADA SIN EL MENOR ES-FUERZO.
¿HAY COMPATRIOTAS EN LA LOCALIDAD?
NO, MI GENERAL. LOS RUSOS LES EVACUARON A TODOS.
EL PRISIONERO RUSO LES ACOMPAÑÓ HASTA EL LUGAR EN QUE ESTUVIERON INTERNADOS LOS PRISIONEROS ALEMANES.
UNA VEZ ALLÍ, BUSCARON ENTRE LOS OBJETOS ABANDONADOS...
...TRATANDO DE ENCONTRAR ALGO QUE HUBIERA PERTENECIDO AL HIJO DEL GENERAL. Y, POR FIN...

¡ESTO ERA SUYO! TAL VEZ ESTÉ AÚN VIVO...
VEO QUE NO ME HAS ENGAÑADO. TE LO AGRADEZCO.
SÍ, GENERAL YO TRATAR BIE A SU HIJO.
EN AQUEL MOMENTO...
...APARECIERON TRES BOMBARDEROS SOVIÉTICOS.
EN POCOS INSTANTES...
...LA ALDEA, QUE SE HABÍA CONSERVADO IN TACTA HASTA ENTONCES QUEDÓ DESTRUIDA.

SI PUDIERA...
¡NO SE MUEVEN! ¡INTENTARÉ ESCAPAR!
EL RUSO APROVECHÓ EL MOMENTO PARA DARSE A LA FUGA.
POCO DESPUÉS SE HALLABA ENTRE SUS COMPAÑEROS.
¡VAYA, CAMARADA YUGIEV! ¡POR FIN HAS REGRESADO!
SÍ, SARGENTO.
PARECE QUE NO ESTÁS MUY CONTENTO ¿VERDAD?
¿CÓMO VOY A ESTARLO? ¡ME QUITARON EL ANILLO!
¿AQUEL QUE, SEGÚN TÚ, VALÍA UNA FORTUNA?
Y QUE A MÍ ME COSTÓ MUY POCO. SE LO QUITÉ A UN PRISIONERO, UN TAL STOCKNER.

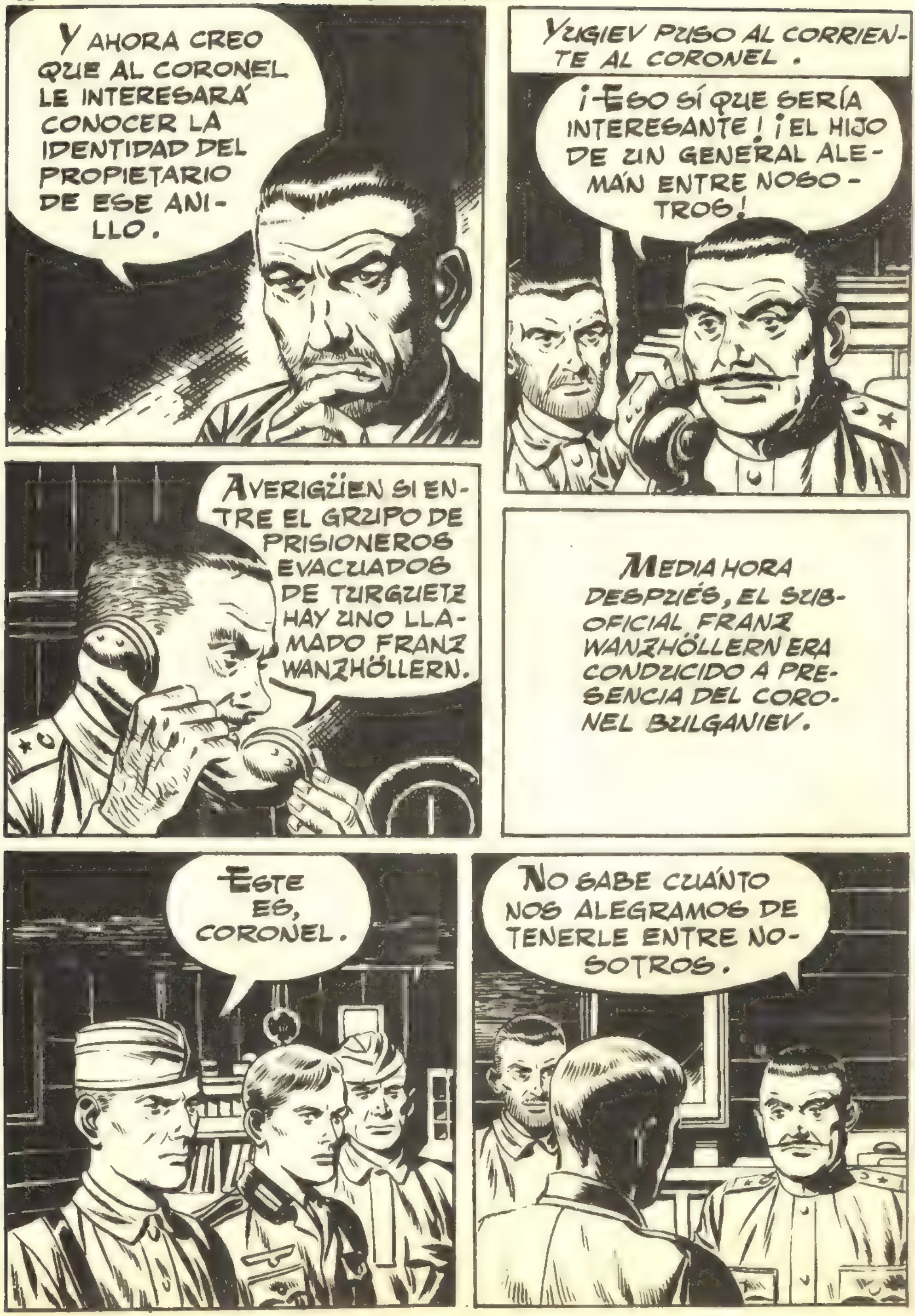
Y AHORA CREO QUE AL CORONEL LE INTERESARÁ CONOCER LA IDENTIDAD DEL PROPIETARIO DE ESE ANILLO.
YUGIEV PUSO AL CORRIENTE AL CORONEL.
¡ESO SÍ QUE SERÍA INTERESANTE! ¡EL HIJO DE UN GENERAL ALEMÁN ENTRE NOSOTROS!
AVERIGÜEN SI ENTRE EL GRUPO DE PRISIONEROS EVACUADOS DE TURGUETZ HAY UNO LLAMADO FRANZ WANZHÖLLERN.
MEDIA HORA DESPUÉS, EL SUBOFICIAL FRANZ WANZHÖLLERN ERA CONDUCIDO A PRESENCIA DEL CORONEL BULGANIEV.
ESTE ES, CORONEL.
NO SABE CUÁNTO NOS ALEGRAMOS DE TENERLE ENTRE NOSOTROS.

A PARTIR DE AHORA GOZARÁ DE UN TRATO DE FAVOR.
ESCRIBIRÁ ARTÍCULOS QUE FIRMARÁ CON SU NOMBRE, DESTACANDO EL BUEN TRATO QUE SE DA A SUS COMPATRIOTAS PRISIONEROS. NOS INTERESA SU APELLIDO..., COMPRENDE POR QUÉ, ¿VERDAD?
¡NO PUEDE OBLIGARME A HACER ESO! ¡MI PADRE SE AVERGONZARÍA DE MÍ!
ESO NO NOS IMPORTA.
Y SI NO ACEPTA, LE FUSILARÉ INMEDIATAMENTE.
FRANZ FINGIÓ ESTAR DE ACUERDO CON EL CORONEL RUSO.
EL MANDO ORDENA RECUPERAR TURGUETZ.
SERÁ UNA OPERACIÓN FÁCIL Y ME VALDRÁ UN ASCENSO A GENERAL DE BRIGADA. ¡DISPONEDLO TODO!

BULGANIEV ESTABA SEGURO QUE LA VICTORIA SERÍA SUYA.
¡MIRAD BIEN! ¡NO QUEDARÁ NI UN SOLO ALEMÁN VIVO!
LA ALDEA FUE NUEVAMENTE MACHACADA POR LAS EXPLOSIONES.
AL CABO DE UNAS HORAS DE INTENSO BOMBARDEO, LA INFANTERÍA RUSA SALTÓ SOBRE LAS RUINAS.
PERO EN LO QUE HABÍA SIDO LA ALDEA SURGIERON AÚN ARMAS Y BRAZOS DECIDIDOS...

...Y LAS OLEADAS DE TROPAS RUSAS FUERON SUCUMBIENDO PAULATINAMENTE.
EN EL IMPROVISADO PUESTO DE MANDO ALEMÁN...
SE HAN RECHAZADO TODOS LOS ATAQUES, GENERAL
¡PERFECTO!
NO HEMOS PODIDO HALLAR AL PRISIONERO RUSO, SEÑOR.
NO IMPORTA, HUGO.

SÓLO UNA COSA ME ATORMENTA: PENSAR QUE MI HIJO ES UN LADRÓN.
DURANTE TRES DÍAS, TODOS LOS TANQUES RUSOS FUERON FIRMEMENTE RECHAZADOS. EL CORONEL BULGANIEV ESTABA LOCO DE FURIA.
¡ESTO NO PUEDE CONTINUAR ASÍ! ¡OS HARÉ FUSILAR A TODOS!
¡ME DESTITUIRÁN POR VUESTRA CULPA! ¡TAL VEZ ME ENVÍEN A SIBERIA! ¡PERO ME LAS PAGARÉIS!
CORONEL, ¿SE HA OLVIDADO USTED DEL HIJO DEL GENERAL WANZHÖLLERN?
¡CARAMBA!
¡BUENA IDEA! HAZ QUE LE TRAIGAN.
SÍ, SEÑOR.

¿YO?
-EN VEZ DE ES-CRIBIR VAS A PRO-NUNCIAR UN BONITO DISCURSO.
LEE ESTO. VAS A DECÍRSELO A TU PADRE MEDIANTE UNOS ALTAVOCES QUE INSTALARE-MOS EN PRIME-RA LÍNEA.
¡UNA INVITACIÓN A QUE SE RIN-DAN, CON MI GARANTÍA DE QUE SERÁN BIEN TRATA-DOS! ¡ESTO ES INDIGNO DE UN SOL-DADO Y DE UN HIJO!
¡PUES LO DIRÁS! DE LO CONTRARIO TEN-DRÁS QUE ARRE-PENTIRTE.
BIEN... HABLA-RÉ...
AQUELLA NOCHE, LA DIVI-SIÓN ALEMANA CAPTÓ UN MENSAJE RUSO.
¡UN MENSAJE DE LOS RUSOS PARA NUESTRO CORONEL!
¿QUÉ DICES?
¡NO PUEDE SER! DICEN QUE MI HIJO ME DIRIGIRÁ UN MESSA-JE DENTRO DE DOS HORAS, DESDE LA PRIMERA LÍNEA.

¿QUÉ LOCURAS LE HARÁN DECIR?
PUEDE EVITAR OÍRLE, GENERAL.
SÍ, CLARO: ORDENANDO UN NUTRIDO TIROTEO CUANDO EMPIECE A HABLAR... ¡PERO QUIERO SABER HASTA DÓNDE PUEDE LLEGAR SU COBARDÍA!
A LA HORA PREVISTA, AMBOS BANDOS SUSPENDIERON EL FUEGO. TODO EL MUNDO, TENSO, ESPERABA . . .
ENTRETANTO...
BUENO, CHICO, HA LLEGADO EL MOMENTO. PÓRTATE BIEN.
Y MINUTOS DESPUÉS...
¡PADRE!
SERÍA INDIGNO DE TI SI LEYERA LAS PALABRAS QUE ME HAN ESCRITO. ¡CUMPLE CON TU DEBER! ¡VIVA ALEMANIA!
¡A ÉL! ¡ESCAPA!

¡LO SIENTO! ¡DEFIENDO MI VIDA!
¡AH!
FRANZ CONSIGUIÓ DESPISTAR A SUS PERSEGUIDORES. ENTRETANTO, EN LAS LÍNEAS ALEMANAS...
¿HABÉIS OÍDO? ¡ES UN AUTÉNTICO SOLDADO!
AL ORGULLO DE PADRE QUE SENTÍA EL GENERAL, SE MEZCLABA LA AMARGURA AL PENSAR LA SUERTE QUE PODÍA CORRER SU HIJO.
ENTRETANTO, FRANZ HABÍA LLEGADO A UNA CASA SITUADA EN EL LINDERO DEL BOSQUE.
TAL VEZ ESTÉ HABITADA.

NO SE VE A NADIE.
PERO CUANDO SE DECIDIÓ A ENTRAR...
¡NO SE MUEVA! PERO... ¡OTRO ALEMÁN!
¿OTRO? ¿ACASO HAY ALGUNO MÁS EN LA CASA?
SÍ. ESTABA HERIDO, LE CURÉ Y LE REFUGIÉ AQUÍ.
¡FRANZ!
¡STOCKNER! ¡QUÉ SORPRESA!
¿FUISTE HERIDO EN COMBATE?
NO... ME HIRIERON PARA ROBARME.
—FUE UN SOLDADO RUSO, UN TAL YUGIEV. ME PEGÓ DOS TIROS PARA ROBARME TU ANILLO... ESTA MUCHACHA ME ENCONTRÓ, ME TRAJO A SU CABAÑA Y ME SALVÓ LA VIDA.

REO QUE SÍ.
LO IMPORTANTE AHORA ES HUIR DE AQUÍ. ¿PUEDE USTED AYUDARNOS?
AUNQUÉ SERÁ BASTANTE DIFÍCIL.
LA MUCHACHA ESTABA EN LO CIERTO. POR EL BOSQUE SE APROXIMABA UNA PATRULLA MANDADA POR YUGIEV, EL SOLDADO, QUE HABÍA ROBADO EL ANILLO DE FRANZ.
YO IRÉ HASTA LA CASA DE AHÍ DELANTE. LOS DEMÁS SEGUID POR EL BOSQUE.
VAMOS A VER SI HAY ALGUIEN AHÍ.

¡AH!
AL ABRIR LA PUERTA, FRANZ SE ECHÓ SOBRE ÉL PARA DESARMARLE.
¡SUÉLTALO YA!
¡AY!
–¡NO! ¡AY!
¡YO DIRÉ LA ÚLTIMA PALABRA!
TE HAS BURLADO DE NOSOTROS, PERO NO TE SERVIRÁ DE NADA... ¡AH!
TSI
IBA A MATARTE, FRANZ. ES EL MISMO QUE ME HIRIÓ PARA ROBARME.
AHORA VENDRÁ EL RESTO DE LA PATRULLA. USTED AÚN PUEDE SALVARSE, SEÑORITA. HUYA ANTES DE QUE LA ENCUENTREN CON NOSOTROS.

NO LO HARÉ. HUIRÉ CON USTEDES. LA GUERRA ME HA DEJADO SOLA Y YA NADA ME RETIENE AQUÍ. NO QUIERO VIVIR BAJO LA TIRANÍA COMUNISTA.
LA DECISIÓN DE LA MUCHACHA FUE INQUEBRANTABLE. PERO LA HUIDA ERA YA IMPOSIBLE...
...PORQUE LA PATRULLA SE HABÍA APROXIMADO DEMASIADO.
LA RÁFAGA DE DISPAROS DE LA CABAÑA LES DECIDIÓ A INSTALAR UN MORTERO.
¡FUEGO!
LA EXPLOSIÓN SE PRODUJO MUY CERCA.

PERO, DE REPENTE, INTERVINO UN GRUPO DE FUERZAS ALEMANAS.
¡A ELLOS!
¡LOS ALEMANES!
¡AH!
POCO DESPUÉS...
¡NO PODÍAIS SER MÁS OPORTUNOS!
NOS ALEGRAMOS DE ELLO, AMIGOS.
STOCKNER CONFESÓ HABER ROBADO EL ANILLO, Y AQUELLO ACLARÓ LAS COSAS ENTRE PADRE E HIJO.
ASÍ QUE ESE TIPO ROBÓ EL ANILLO EN MI PROPIA CASA... ¡ES INCREÍBLE!
¿PIENSAS CASTIGARLE, PADRE?
LO MERECERÍA, PERO ESE ANILLO ME HA DADO ALGO QUE NO TENÍA: LA CONFIANZA EN TI, FRANZ. ES EL MAYOR TESORO QUE UN PADRE PUEDE DESEAR.
MÁS TARDE, LA MUCHACHA RUSA SE CASÓ CON FRANZ. LA PROVIDENCIA SE HABÍA SERVIDO DE UN ANILLO PARA CAMBIAR EL RUMBO DE CUATRO VIDAS EN LA RUTA DE MOSCÚ.
fin

BOIXCAR

OBRAS COMPLETAS

Una moderna y cuidada presentación para una colección famosa:

HAZAÑAS BÉLICAS

Una ocasión única para coleccionar toda la obra de este genial dibujante y guionista, iniciador de esta gran serie de relatos bélicos.

En cada volumen, se insertan varios títulos completos hasta un total de 80 páginas.

Títulos que aparecerán en el volumen siguiente:

LA MUERTE CIEGA
TERREMOTO
23 EL RUGIDO DE LA FIERA

EDICIONES TORAY, S. A.

12 PESETAS